

Sistem Penanganan Tindak Pidana Pemilu

System for The Crime of Election

Khairul Fahmi

Pusat Studi Konstitusi (PUSaKO)
Fakultas Hukum Universitas Andalas
Email : fahmihukum@gmail.com

Naskah diterima: 8/04/2015 revisi: 12/04/2015 disetujui: 12/06/2015

Abstrak

Hukum pidana merupakan cabang hukum yang juga dipergunakan sebagai instrumen mengawal pemilihan umum yang jujur dan adil. Dengan menggunakan hukum pidana atau menggunakan pendekatan pidana, diharapkan berbagai pelanggaran yang dilakukan dapat ditindak dalam rangka memastikan proses pemilu berjalan secara *fair*. Walaupun demikian, dalam pengaturan dan pelaksanaannya, kemanfaatan hukum pidana dalam penyelenggaraan pemilu belum terasa efektif. Hal itu disebabkan oleh hampir semua subsistem hukum yang menopang bekerja sistem hukum pemilu, yang terdiri dari aturan hukum pidana pemilu, aparat yang terlibat dalam penegakan hukum pemilu dan budaya pihak-pihak yang terlibat dalam penyelenggaraan pemilu.

Kata kunci : *Pidana dan Pemilu*

Abstract

Penal law is a branch of law applied as instrument in overseeing free and fair election. By means of penal law or its approach, it is expected that various offenses can be proceeded in the course of assuring fair election processes. However, in regulation and implementation, the application of penal law in administration of election is yet effective. This is due to the legal subsystems that underlie the election legal system which comprise election penal law, apparatus involved in the enforcement of election law, and the culture of the parties involved in election administration.

Keywords : *Criminalitation and Elections*

I. PENDAHULUAN

Dibanding persoalan dalam lingkup rezim hukum lainnya, masalah hukum pemilu dapat dikatakan lebih kompleks. Di samping banyaknya kategori masalah, pelaksanaan penanganan masalah hukum pemilu juga melibatkan banyak lembaga/institusi. Dalam Undang-Undang Nomor 8 Tahun 2012 tentang Pemilu Anggota DPR, DPD dan DPRD, setidaknya diakui enam jenis masalah hukum pemilu, yaitu : pelanggaran kode etik penyelenggara pemilu, pelanggaran administrasi pemilu, sengketa pemilu, tindak pidana pemilu, sengketa tata usaha negara pemilu, dan perselisihan hasil pemilu.¹ Jenis masalah hukum yang sama juga diadopsi ke dalam Undang-Undang Nomor 1 Tahun 2015 tentang Penetapan Perpu Nomor 1 Tahun 2014 Menjadi Undang-Undang sebagaimana diubah dengan Undang-Undang Nomor 8 Tahun 2015 tentang Pemilihan Gubernur, Bupati dan Walikota.²

Banyaknya jenis masalah hukum pemilu juga linear dengan banyaknya institusi yang terlibat dalam penanganannya. Setidaknya ada sembilan institusi yang terlibat, yaitu : (1) Dewan Kehormatan Penyelenggara Pemilu (DKPP), (2) Badan Pengawas Pemilu (Bawaslu); (3) Komisi Pemilihan Umum (KPU); (4) Kepolisian Negara; (5) Kejaksaan; (6) Pengadilan Tata Usaha Negara dan Pengadilan Tinggi Tata Usaha Negara; (7) Pengadilan Negeri dan Pengadilan Tinggi; (8) Mahkamah Agung; dan (9) Mahkamah Konstitusi. Belum lagi keterlibatan Komisi Penyiaran atau Dewan Pers untuk mengawasi pemberitaan dan iklan kampanye³. Sehingga, setidaknya akan ada 10 institusi yang terkait dengan penyelesaian masalah hukum pemilu.

Banyaknya jenis masalah serta banyaknya pihak yang terlibat menunjukkan begitu kompleksnya masalah hukum pemilu, atau setidaknya masalah hukum pemilu didesain dengan demikian kompleks. Jangankan untuk melaksanakan, memahaminya pun butuh energi ekstra agar tidak salah paham yang berakibat fatal dalam pelaksanaannya. Pada gilirannya, pelaksanaan penegakan hukum pidana pemilu pun menghadapi berbagai persoalan, baik karena konten aturannya yang tidak terlalu mendukung maupun karena faktor penegak dan budaya hukum.

Kompleksitas yang demikian sesungguhnya juga melekat pada masalah hukum pemilu pada ranah tindak pidana pemilu. Sekilas mungkin tampak sederhana,

¹ Baca Bab XXI Undang-Undang Nomor 8 Tahun 2012 tentang Pemilu Anggota DPR, DPD dan DPRD

² Baca Bab XX Undang-Undang Nomor 8 Tahun 2015 tentang Perubahan Atas Undang-Undang Nomor 1 Tahun 2015 tentang Penetapan Peraturan Pemerintah Pengganti Undang-Undang Nomor 1 Tahun 2014 tentang Pemilihan Gubernur, Bupati, dan Walikota Menjadi Undang-Undang

³ Pasal 100 Undang-Undang Nomor 8 Tahun 2012 tentang Pemilu Anggota DPR, DPD dan DPRD

namun jika diselami, pengaturan dan penegakan hukum untuk tindak pidana pemilu juga memiliki kerumitan tertentu. Utamanya masalah pembuktian, profesionalitas penegak hukumnya, dan birokrasi penagakannya yang diatur dalam berbagai undang-undang terkait pemilu. Kompleksitas persoalan itulah yang hendak ditelaah lebih jauh.

II. PEMBAHASAN

1. Pentingnya Pengaturan Tindak Pidana Pemilu

Sebelum lebih jauh mengulas arti penting pengaturan tindak pidana pemilu, terlebih dahulu perlu disinggung perihal istilah dan defenisi tindak pidana pemilu. Secara umum, istilah tindak pidana pemilu merupakan terminologis yang sama atau menjadi bagian dari tindak pidana dalam rezim hukum pidana. Istilah lain untuk “tindak pidana”⁴ adalah “perbuatan pidana”⁵ atau “delik”⁶ yang dalam bahasa Belanda disebut dengan *strafbaar feit*.⁷ Jika dikaitkan dengan pemilu, maka dapat diistilahkan dengan delik pemilu atau tindak pidana pemilu.

Dengan menggunakan istilah delik atau tindak pidana pemilu, ia akan menjadi lebih spesifik, yaitu hanya terkait perbuatan pidana yang terjadi dalam proses penyelenggaraan pemilu. Dalam arti, istilah tindak pidana pemilu diperuntukan bagi tindak pidana yang terjadi dalam atau berhubungan dengan pelaksanaan tahapan-tahapan pemilu.

Dalam Undang-Undang Nomor 8 Tahun 2012, tindak pidana pemilu didefenisikan sebagai tindak pidana pelanggaran dan/atau kejahatan terhadap ketentuan tindak pidana pemilu sebagaimana diatur dalam UU Pemilu.⁸ Defenisi yang sama juga dapat dijumpai dalam Undang-Undang Nomor 1 tahun 2015 sebagaimana diubah dengan Undang-Undang Nomor 8 Tahun 2015 tentang pemilihan Gubernur, Bupati dan Walikota.⁹

Berdasarkan defenisi tersebut, perbuatan/tindakan yang dapat dinilai sebagai tindak pidana pemilu adalah perbuatan yang dikriminalisasi berdasarkan Undang-Undang Pemilu. Sesuai defenisi itu, juga dapat dipahami bahwa tindak pidana

⁴ Istilah “tindak pidana” ini dipergunakan salah satunya oleh Umar Seno Adji, dalam Andi Hamzah, *Asas-asas Hukum Pidana di Indonesia dan Perkembangannya*, Jakarta: PT. Sofmedia, Jakarta, 2012, h. 119

⁵ Istilah “perbuatan pidana” ini dipakai salah satunya oleh Roeslan Saleh, dalam Andi Hamzah, *Ibid*.

⁶ “Delik” merupakan istilah yang umum dipakai oleh para sarjana. Istilah ini diterima secara umum tanpa perdebatan.

⁷ Andi Hamzah, *Op.cit.*, h. 120

⁸ Pasal 260 Undang-Undang Nomor 8 Tahun 2012 tentang Pemilu Anggota DPR, DPD dan DPRD

⁹ Pasal 145 Undang-Undang Nomor 8 Tahun 2015 tentang Perubahan Atas Undang-Undang Nomor 1 Tahun 2015 tentang Penetapan Peraturan Pemerintah Pengganti Undang-Undang Nomor 1 Tahun 2014 tentang Pemilihan Gubernur, Bupati, dan Walikota Menjadi Undang-Undang

pemilu adalah pelanggaran terhadap suatu kewajiban, hal mana pelanggaran tersebut diancam sanksi pidana dalam UU Pemilu.¹⁰

Lebih jauh, kriminalisasi atas perbuatan tertentu sebagai tindak pidana pemilu dibagi menjadi dua kelompok, yaitu : pelanggaran dan kejahatan. Hanya saja, UU Pemilu Legislatif tidak mendefinisikan secara spesifik apa yang dimaksud dengan tindak pidana dalam bentuk pelanggaran dan apa pula cakupan/defenisi tindak pidana kejahatan. UU ini hanya mengatur bentuk-bentuk perbuatan yang dikategorikan sebagai pelanggaran dan juga kejahatan yang satu sama lain sulit untuk membedakannya secara pasti.

Lalu, untuk apa sesungguhnya proses penyelenggaraan pemilu harus ditopang dengan instrumen hukum pidana pemilu? Hal apa yang melatari mengapa instrumen ini menjadi penting? Sebagai bagian dari sistem pengaturan penyelenggaraan pemilu, ketentuan tindak pidana pemilu pada dasarnya untuk menopang terwujudnya pemilu yang jujur dan adil. Dalam konteks itu, arti penting pengaturan tindak pidana pemilu dapat diturun menjadi dua hal penting.

Pertama, norma tindak pidana pemilu ditujukan untuk melindungi peserta pemilu, lembaga penyelenggara dan pemilih¹¹ dari berbagai tindakan pelanggaran dan kejahatan pemilu yang merugikan. *Kedua*, norma tindak pidana pemilu ditujukan untuk menegakkan tertib hukum dan masyarakat dalam penyelenggaraan pemilu.

Sehubungan dengan dua tujuan/arti penting pengaturan tindak pidana pemilu tersebut, tentu sangat disadari bahwa pemilu adalah sebuah kontestasi. Di mana, semua pihak tentu akan melakukan langkah apa saja agar dapat memenangkan pemilu, termasuk melakukan pelanggaran. Pelanggaran tersebut dapat saja merugikan peserta pemilu lainnya, merugikan penyelenggara dan juga pemilu.

Kerugian yang dialami peserta bisa dalam bentuk gagal nya yang bersangkutan memperoleh kursi karena adanya kecurangan peserta lain secara langsung ataupun melalui upaya tidak *fair* melalui kolusi dengan penyelenggara pemilu. Sementara kerugian yang dialami penyelenggara bisa saja dalam bentuk terganggunya proses penyelenggaraan, integritas penyelenggara dan penyelenggaraan pemilu yang berada di bawah tanggung jawabnya. Sedangkan kerugian pemilih bisa terjadi dalam bentuk tidak terjadinya proses konversi suara menjadi kursi sesuai

¹⁰ Topo Santoso, dkk., *Penegakan Hukum Pemilu, Praktik Pemilu 2004, Kajian Pemilu 2009-2014*, Jakarta : Perkumpulan Untuk Pemilu dan Demokrasi, 2006, h. 89

¹¹ Ramlan Surbakti, dkk., *Penanganan Pelanggaran Pemilu*, Buku 15, Jakarta : kerjasama Kemitraan, Kingdom of The Netherlands dan Danish International Development Agency, 2011, h. 16

dengan kehendak pemilih melalui proses pemberian suara yang dilakukan pemilih. Agar hak berbagai pihak berkepentingan dalam pemilu dapat terlindungi, maka hukum pidana dijadikan salah satu instrumen memeliharanya. Bagaimanapun, tertib penyelenggaraan pemilu mesti dijaga dengan menggunakan hukum pidana.

Selain itu, sebagai bagian dari hukum pidana, ketentuan pidana pemilu juga ditujukan untuk menegakkan tertib hukum dan masyarakat. Sebagaimana dikemukakan Remmelink, hukum pidana bukan ditujukan pada dirinya sendiri, tetapi ditujukan untuk menegakkan tertib hukum dan melindungi masyarakat hukum,¹² termasuk masuk hukum pemilu.

2. Klasifikasi Tindak Pidana Pemilu

Dalam Undang-Undang Nomor 8 Tahun 2012 tindak pidana pemilu diklasifikasi menjadi tindak pidana pelanggaran dan kejahatan. Tindak pidana pelanggaran diatur dalam Pasal 273 sampai Pasal 291 UU Nomor 8 Tahun 2012. Sedangkan tindak pidana kejahatan diatur dalam Pasal 292 – Pasal 321 Undang-Undang Nomor 8 Tahun 2012.

Sebagaimana disinggung sebelumnya, pengklasifikasian tersebut tidaklah begitu jelas maksudnya. Sebab, antara pelanggaran dan kejahatan justru tidak dapat dibedakan secara jelas. Untuk memastikan itu berikut akan dipaparkan identifikasi tindak pidana pemilu, baik bersifat pelanggaran maupun kejahatan sebagaimana diatur dalam UU Nomor 8 Tahun 2012.

TINDAK PIDANA PEMILU			
No.	Pelanggaran	No.	Kejahatan
1.	memberikan keterangan yang tidak benar mengenai diri sendiri atau diri orang lain tentang suatu hal yang diperlukan untuk pengisian daftar Pemilih	1.	orang yang dengan sengaja menyebabkan orang lain kehilangan hak pilihnya
2.	anggota PPS atau PPLN yang dengan sengaja tidak memperbaiki daftar pemilih sementara setelah mendapat masukan dari masyarakat dan Peserta Pemilu	2.	orang yang dengan kekerasan, dengan ancaman kekerasan, atau dengan menggunakan kekuasaan yang ada padanya pada saat pendaftaran Pemilih menghalangi seseorang untuk terdaftar sebagai Pemilih dalam Pemilu menurut Undang-Undang ini

¹² ndi Hamzah, *Op.cit.*, h. 36

3.	mengacaukan, menghalangi, atau mengganggu jalannya Kampanye Pemilu	3.	anggota KPU, KPU Provinsi, KPU Kabupaten/Kota, PPK, PPS, dan PPLN yang tidak menindaklanjuti temuan Bawaslu, Bawaslu Provinsi, Panwaslu Kabupaten/Kota, Panwaslu Kecamatan, Pengawas Pemilu Lapangan dan Pengawas Pemilu Luar Negeri dalam melakukan pemutakhiran data Pemilih, penyusunan dan pengumuman daftar pemilih sementara, perbaikan dan pengumuman daftar pemilih sementara hasil perbaikan, penetapan dan pengumuman daftar pemilih tetap, daftar pemilih tambahan, daftar pemilih khusus, dan rekapitulasi daftar pemilih tetap yang merugikan Warga Negara Indonesia yang memiliki hak pilih
4.	melakukan Kampanye Pemilu di luar jadwal yang telah ditetapkan oleh KPU, KPU Provinsi, dan KPU Kabupaten/Kota	4.	anggota KPU Kabupaten/Kota yang sengaja tidak memberikan salinan daftar pemilih tetap kepada Partai Politik Peserta Pemilu
5.	pelaksana Kampanye Pemilu yang melanggar larangan kampanye	5.	anggota KPU, KPU Provinsi, dan KPU Kabupaten/Kota yang tidak menindaklanjuti temuan Bawaslu, Bawaslu Provinsi, dan Panwaslu Kabupaten/Kota dalam pelaksanaan verifikasi partai politik calon Peserta Pemilu
6.	pegawai negeri sipil, anggota Tentara Nasional Indonesia dan Kepolisian Negara Republik Indonesia, kepala desa, dan perangkat desa yang melanggar larangan kampanye	6.	orang yang dengan sengaja melakukan perbuatan curang untuk menyesatkan seseorang, dengan memaksa, dengan menjanjikan atau dengan memberikan uang atau materi lainnya untuk memperoleh dukungan bagi pencalonan anggota DPD dalam Pemilu
7.	Pelaksana kampanye, peserta kampanye, dan petugas kampanye yang dengan sengaja mengakibatkan terganggunya pelaksanaan Kampanye Pemilu di tingkat desa	7.	orang yang dengan sengaja membuat surat atau dokumen palsu dengan maksud untuk memakai atau menyuruh orang memakai, atau setiap orang yang dengan sengaja memakai surat atau dokumen palsu untuk menjadi bakal calon anggota DPR, DPD, DPRD provinsi, DPRD kabupaten/kota atau calon Peserta Pemilu

8.	Pelaksana kampanye, peserta kampanye, dan petugas kampanye yang karena kelalaiannya mengakibatkan terganggunya pelaksanaan Kampanye Pemilu di tingkat desa	8.	Setiap pelaksana, peserta, dan petugas Kampanye Pemilu yang dengan sengaja melanggar larangan pelaksanaan Kampanye Pemilu
9.	Peserta Pemilu yang dengan sengaja memberikan keterangan tidak benar dalam laporan dana Kampanye Pemilu	9.	Setiap Ketua/Wakil Ketua/ketua muda/hakim agung/hakim konstitusi, hakim pada semua badan peradilan, Ketua/Wakil Ketua dan anggota Badan Pemeriksa Keuangan, Gubernur, Deputy Gubernur Senior, dan deputy gubernur Bank Indonesia serta direksi, komisaris, dewan pengawas, dan karyawan badan usaha milik negara/badan usaha milik daerah yang melanggar larangan kampanye
10.	Seorang majikan/atasan yang tidak memberikan kesempatan kepada seorang pekerja/karyawan untuk memberikan suaranya pada hari pemungutan suara, kecuali dengan alasan bahwa pekerjaan tersebut tidak bisa ditinggalkan	10.	pelaksana Kampanye Pemilu yang dengan sengaja menjanjikan atau memberikan uang atau materi lainnya sebagai imbalan kepada peserta Kampanye Pemilu secara langsung ataupun tidak langsung
11.	anggota KPPS/KPPSLN yang dengan sengaja tidak memberikan surat suara pengganti hanya 1 (satu) kali kepada Pemilih yang menerima surat suara yang rusak dan tidak mencatat surat suara yang rusak dalam berita acara	11.	pelaksana, peserta, dan/atau petugas Kampanye Pemilu yang dengan sengaja pada Masa Tenang menjanjikan atau memberikan imbalan uang atau materi lainnya kepada Pemilih secara langsung ataupun tidak langsung
12.	membantu Pemilih yang dengan sengaja memberitahukan pilihan Pemilih kepada orang lain	12.	orang yang dengan sengaja pada hari pemungutan suara menjanjikan atau memberikan uang atau materi lainnya kepada Pemilih untuk tidak menggunakan hak pilihnya atau memilih Peserta Pemilu tertentu

13.	anggota KPPS yang dengan sengaja tidak melaksanakan keputusan KPU Kabupaten/Kota untuk pemungutan suara ulang di TPS	13.	Anggota KPU, KPU Provinsi, KPU Kabupaten/Kota, Sekretaris Jenderal KPU, pegawai Sekretariat Jenderal KPU, sekretaris KPU Provinsi, pegawai sekretariat KPU Provinsi, sekretaris KPU Kabupaten/Kota, dan pegawai sekretariat KPU Kabupaten/Kota yang terbukti dengan sengaja melakukan tindak pidana Pemilu dalam pelaksanaan Kampanye Pemilu
14.	anggota KPPS/KPPSLN yang dengan sengaja tidak membuat dan menandatangani berita acara kegiatan	14.	Anggota KPU, KPU Provinsi, KPU Kabupaten/Kota, Sekretaris Jenderal KPU, pegawai Sekretariat Jenderal KPU, sekretaris KPU Provinsi, pegawai sekretariat KPU Provinsi, sekretaris KPU Kabupaten/Kota, dan pegawai sekretariat KPU Kabupaten/Kota yang terbukti karena kelalaiannya melakukan tindak pidana Pemilu dalam pelaksanaan Kampanye Pemilu
15.	orang yang karena kelalaiannya menyebabkan rusak atau hilangnya berita acara pemungutan dan penghitungan suara dan/atau sertifikat hasil penghitungan suara	15.	orang, kelompok, perusahaan, dan/atau badan usaha nonpemerintah yang memberikan dana Kampanye Pemilu melebihi batas yang ditentukan
16.	Anggota KPU, KPU Provinsi, KPU Kabupaten/Kota, PPK, dan PPS yang karena kelalaiannya mengakibatkan hilang atau berubahnya berita acara rekapitulasi hasil penghitungan perolehan suara dan/atau sertifikat rekapitulasi hasil penghitungan perolehan suara	16.	Peserta Pemilu yang menggunakan kelebihan sumbangan, tidak melaporkan kelebihan sumbangan kepada KPU, dan/atau tidak menyerahkan kelebihan sumbangan kepada kas negara paling lambat 14 (empat belas) hari setelah masa Kampanye Pemilu berakhir
17.	anggota KPPS/KPPSLN yang dengan sengaja tidak memberikan salinan 1 (satu) eksemplar berita acara pemungutan dan penghitungan suara, serta sertifikat hasil penghitungan suara kepada saksi Peserta Pemilu, Pengawas Pemilu Lapangan/Pengawas Pemilu Luar Negeri, PPS/PPLN, dan PPK melalui PPS	17.	orang, kelompok, perusahaan, dan/atau badan usaha nonpemerintah yang memberikan dana Kampanye Pemilu melebihi batas yang ditentukan

18.	Pengawas Pemilu Lapangan yang tidak mengawasi penyerahan kotak suara tersegel dari PPS kepada PPK dan tidak melaporkan kepada Panwaslu Kecamatan	18.	Peserta Pemilu yang menggunakan kelebihan sumbangan, tidak melaporkan kelebihan sumbangan kepada KPU, dan/atau tidak menyerahkan kelebihan sumbangan kepada kas negara paling lambat 14 (empat belas) hari setelah masa Kampanye Pemilu berakhir
19.	Panwaslu Kecamatan yang tidak mengawasi penyerahan kotak suara tersegel dari PPK kepada KPU Kabupaten/Kota dan tidak melaporkan kepada Panwaslu Kabupaten/Kota	19.	Peserta Pemilu yang terbukti menerima sumbangan dana Kampanye Pemilu
20.	anggota PPS yang tidak mengumumkan salinan sertifikat hasil penghitungan suara dari seluruh TPS di wilayah kerjanya	20.	perusahaan pencetak surat suara yang dengan sengaja mencetak surat suara melebihi jumlah yang ditetapkan oleh KPU untuk kepentingan tertentu
21.	orang yang mengumumkan hasil survei atau jajak pendapat tentang Pemilu dalam Masa Tenang	21.	perusahaan pencetak surat suara yang tidak menjaga kerahasiaan, keamanan, dan keutuhan surat suara
		22.	orang yang dengan sengaja menggunakan kekerasan, dan/atau menghalangi seseorang yang akan melakukan haknya untuk memilih, melakukan kegiatan yang menimbulkan gangguan ketertiban dan ketenteraman pelaksanaan pemungutan suara, atau menggagalkan pemungutan suara
		23.	orang yang dengan sengaja melakukan perbuatan yang menyebabkan suara seorang Pemilih menjadi tidak bernilai atau menyebabkan Peserta Pemilu tertentu mendapat tambahan suara atau perolehan suara Peserta Pemilu menjadi berkurang
		24.	orang yang dengan sengaja pada saat pemungutan suara mengaku dirinya sebagai orang lain dan/atau memberikan suaranya lebih dari 1 (satu) kali di 1 (satu) TPS atau lebih

		25.	orang yang dengan sengaja merusak atau menghilangkan hasil pemungutan suara yang sudah disegel
		26.	orang yang dengan sengaja mengubah, merusak, dan/atau menghilangkan berita acara pemungutan dan penghitungan suara dan/atau sertifikat hasil penghitungan suara
		27.	orang yang dengan sengaja merusak, mengganggu, atau mendistorsi sistem informasi penghitungan suara hasil Pemilu
		28.	anggota KPPS/KPPSLN yang tidak menjaga, mengamankan keutuhan kotak suara, dan menyerahkan kotak suara tersegel yang berisi surat suara, berita acara pemungutan suara, dan sertifikat hasil penghitungan suara kepada PPS atau kepada PPLN bagi KPPSLN pada hari yang sama
		29.	PPS yang tidak menyerahkan kotak suara tersegel, berita acara rekapitulasi hasil penghitungan perolehan suara, dan sertifikat rekapitulasi hasil penghitungan perolehan suara Partai Politik Peserta Pemilu dan suara calon anggota DPR, DPD, DPRD provinsi, dan DPRD kabupaten/kota di tingkat PPS
		30.	PPK yang tidak menyerahkan kotak suara tersegel, berita acara rekapitulasi hasil penghitungan perolehan suara, dan sertifikat rekapitulasi hasil penghitungan perolehan suara Partai Politik Peserta Pemilu dan suara calon anggota DPR, DPD, DPRD provinsi, dan DPRD kabupaten/kota di tingkat PPK
		31.	Pelaksana kegiatan penghitungan cepat yang melakukan penghitungan cepat yang tidak memberitahukan bahwa prakiraan hasil penghitungan cepat bukan merupakan hasil resmi Pemilu

		32.	Pelaksana kegiatan penghitungan cepat yang mengumumkan prakiraan hasil penghitungan cepat sebelum 2 (dua) jam setelah selesainya pemungutan suara di wilayah Indonesia bagian barat
		33.	anggota KPU, KPU Provinsi, dan KPU Kabupaten/Kota yang tidak melaksanakan putusan pengadilan yang telah memperoleh kekuatan hukum tetap
		34.	KPU tidak menetapkan perolehan hasil Pemilu anggota DPR, DPD, DPRD provinsi, dan DPRD kabupaten/kota secara nasional sebagaimana dimaksud dalam Pasal 205 ayat (2)
		35.	anggota Bawaslu, Bawaslu Provinsi, Panwaslu Kabupaten/Kota, Panwaslu Kecamatan, dan/atau Pengawas Pemilu Lapangan/Pengawas Pemilu Luar Negeri yang dengan sengaja tidak menindaklanjuti temuan dan/atau laporan pelanggaran Pemilu yang dilakukan oleh anggota KPU, KPU Provinsi, KPU Kabupaten/Kota, PPK, PPS/PPLN, dan/atau KPPS/KPPSLN dalam setiap tahapan penyelenggaraan Pemilu
<p>Dalam hal penyelenggara Pemilu melakukan tindak pidana Pemilu.... pidana bagi yang bersangkutan ditambah 1/3 (satu pertiga) dari ketentuan pidana yang ditetapkan dalam Undang-Undang ini.</p>			

Dari 21 jenis pelanggaran dan 35 jenis kejahatan yang dikriminalisasi dalam UU Pemilu legislatif terlihat bahwa tidak ada perbedaan mendasar antara apa yang diatur sebagai pelanggaran dan apa yang diatur sebagai kejahatan. Sebab, pada bagian pengaturan tentang tindak pidana kejahatan juga memuat apa yang secara konseptual dipahami sebagai pelanggaran. Contohnya, tindak pidana pengumuman penghitungan cepat, pidana tidak menetapkan hasil pemilu, pidana tidak menindaklanjuti temuan/laporan pelanggaran pemilu yang dilakukan KPU dan jajarannya. Ketidajelasan perbedaan antara dua klasifikasi tindak pidana pemilu tersebut menunjukkan bahwa politik hukum pidana pemilu sesungguhnya belum memiliki arah yang begitu jelas.

Selain itu, pengklasifikasian tindak pidana pemilu yang demikian juga tidak memiliki konsekuensi apa-apa terhadap penegakan hukum pidana pemilu. Sebab, baik pelanggaran ataupun kejahatan tetap ditangani menurut cara-cara dan hukum acara yang sama. Sehingga klasifikasi tersebut menjadi tidak begitu penting.

Dalam perkembangannya kekeliruan tersebut agaknya disadari pembentuk undang-undang dengan tidak lagi membagi tindak pidana pemilu ke dalam bentuk pelanggaran dan kejahatan dalam UU Nomor 1 Tahun 2015 tentang pemilihan kepala daerah. Dalam ketentuan pidana UU tersebut tidak lagi ditemukan adanya pemilahan antara tindak pidana pemilu pelanggaran dan kejahatan, melainkan hanya dirumuskan dalam satu kesatuan yang dinamakan dengan ketentuan pidana pemilu.¹³

Dari pengalaman pengaturan tentang tindak pidana pemilu, pengklasifikasian tindak pidana pemilu ke dalam : “tindak pidana ringan” dan “tindak pidana biasa” jauh lebih tepat dibanding mengklasifikasikannya seperti yang terdapat dalam UU Nomor 8 Tahun 2012. Setidaknya, klasifikasi seperti itu akan berimplikasi pada mekanisme penanganannya. Di mana, penanganan tindak pidana ringan dalam pemilu akan mengikuti hukum acara tindak pidana ringan yang diatur dalam KUHAP. Hal yang sama juga berlaku untuk tindak pidana biasa. Hanya saja, penanganan tindak pidana pemilu biasa tetap dengan batasan-batasan waktu yang ada, bukan mengikuti waktu penanganan perkara sebagaimana terdapat dalam KUHAP.

Dengan demikian, akan ada tindak pidana pemilu yang penanganan dapat dilakukan dengan memotong birokrasi penanganan perkara yang panjang (pidana ringan) dan ada pula jenis tindak pidana yang mesti melalui semua tahapan penanganan perkara pidana pemilu yang konvensional (pidana biasa). Dengan jalan itu, tentunya penanganan tindak pidana pemilu akan lebih efektif.

3. Sistem Peradilan Pidana Pemilu

Sebagai bagian dari rezim hukum pidana, mekanisme peradilan pidana pemilu juga mengikuti sistem peradilan pidana secara umum. Dalam sistem peradilan pidana, terjalin sebuah kerangka jaringan sistem peradilan yang mendayagunakan hukum pidana (hukum pidana materiil, hukum pidana formil dan hukum pelaksanaan pidana)¹⁴ secara terintegrasi. Dalam kerangka itu, semua unsur sub

¹³ Pasal 177 – Pasal 198 Undang-Undang Nomor 1 Tahun 2015 sebagaimana diubah dengan Undang-Undang Nomor 8 Tahun 2015 tentang Pemilihan Gubernur, Bupati dan Walikota.

¹⁴ I Gede Yuliartha, *Lembaga Praperadilan dalam Perspektif Kini dan Masa Mendatang dalam Hubungannya dengan Hak Asasi Manusia*, h. 8,

sistem penegakan hukum yang terdiri dari kepolisian, kejaksaan, pengadilan dan lembaga pemasyarakatan terlibat dalam satu jaringan kerja yang saling berkaitan satu sama lain.

Dalam hukum pidana pemilu, sistem kerja demikian juga berlaku. Hanya saja, terdapat sejumlah karakter khusus yang terdapat dalam hukum pidana pemilu. *pertama*, dari segi hukum materil yang digunakan, tindak pidana pemilu diatur secara khusus dalam UU Pemilu dan UU Pilkada. Sejumlah tindak pidana pemilu bahkan sebelumnya telah ditentukan sebagai tindak pidana umum, seperti melakukan kekerasan atau ancaman kekerasan (Pasal 293 UU Pemilu Legislatif), pemalsuan dokumen (298 UU Pemilu Legislatif), melakukan perbuatan pengrusakan (Pasal 311 UU Pemilu Legislatif). Hanya saja, pengaturan berbagai tindak pidana tersebut dalam UU Pemilu adalah dalam kaitannya dengan pelaksanaan pemilu.

Konsekuensinya, tindak pidana tersebut hanya dapat dituntut jika dilakukan dalam konteks pemilu. Dalam arti, berbagai perbuatan yang ditetapkan sebagai tindak pidana pemilu hanya dapat dituntut sesuai UU Pemilu, bukan ketentuan pidana umum. Hal ini sesuai dengan penerapan asas *lex specialis derogat legi generali*. Menurut asas ini, semua unsur-unsur suatu rumusan delik terdapat atau ditemukan kembali di dalam peraturan lain, sedangkan peraturan yang disebut kedua (yang khusus) itu disamping semua unsur-unsur peraturan pertama (yang umum) memuat pula satu atau beberapa unsur lain.¹⁵ Dalam kaitan dengan pemilu, unsur lain yang dimaksud adalah tindak pidana tersebut terjadi dalam kaitannya/dalam proses penyelenggaraan pemilu.

Kedua, dari aspek hukum formil, hukum pidana pemilu juga tunduk pada ketentuan yang berlaku dalam Kitab Undang-Undang Hukum Acara Pidana (KUHP). Di mana, pengadilan negeri dalam memeriksa, mengadili, dan memutus perkara tindak pidana pemilu menggunakan KUHP, kecuali ditentukan lain dalam UU Pemilu.¹⁶ Frasa “kecuali ditentukan lain dalam Undang-Undang ini” dalam Pasal 262 UU Nomor 8 Tahun 2012 merupakan klausul yang memberi kekhususan tertentu bagi proses pemeriksaan dugaan tindak pidana pemilu.

Salah satu kekhususannya adalah sangat terbatasnya waktu penyidikan, penuntutan dan pemeriksaan oleh pengadilan. Pembatasan waktu dalam memeriksa dan mengadili tindak pidana pemilu sesungguhnya ditujukan agar

dalam file://C:/Users/user/Downloads/667-1417-1-PB.pdf

¹⁵ Andi Hamzah, *Op.cit*, h. 618

¹⁶ Pasal 262 ayat (1) Undang-Undang Nomor 8 Tahun 2012 tentang Pemilihan Umum Anggota DPR, DPD dan DPRD

penanganan tindak pidana pemilu dapat memberikan kepastian hukum bagi tahapan penyelenggaraan pemilu. Selain itu, kekhususan tindak pidana pemilu juga terlihat pada keterbatasan upaya hukum bagi orang yang dinyatakan terbukti melakukan tindak pidana pemilu. Di mana, terhadap putusan pengadilan hanya dapat dilakukan banding dan putusan pengadilan banding (Pengadilan Tinggi) memiliki sifat terakhir dan mengikat serta tidak dapat dilakukan upaya hukum lain.¹⁷ Dengan demikian, upaya kasasi sebagai upaya hukum biasa tidak tersedia dalam pemeriksaan tindak pidana pemilu.

Ketiga, penegakan hukum pidana pemilu tidak saja melibatkan aparat penegak hukum dalam sistem peradilan pidana biasa, melainkan juga melibatkan institusi penyelenggara pemilu, dalam hal ini Bawaslu dan jajarannya. Penyidikan dugaan tindak pidana pemilu terlebih dahulu harus dengan adanya laporan/rekomendasi dari Bawaslu Propinsi¹⁸ dan Panwaslu Kabupaten/kota.¹⁹ Dalam mekanisme tersebut, dugaan pelanggaran pemilu terlebih dahulu harus melalui kajian Bawaslu beserta jajaran. Di mana, apabila hasil kajian pengawas pemilu berkesimpulan adanya dugaan tindak pidana pemilu, maka hasil kajian beserta rekomendasi pengawas pemilu diteruskan kepada penyidik kepolisian.²⁰

Oleh karena melibatkan sejumlah institusi dalam penanganan tindak pidana pemilu, maka untuk tujuan menyamakan pemahaman dan pola penanganan tindak pidana pemilu oleh Bawaslu, Kepolisian dan Kejaksaan, diatur dan dibentuklah sebuah sentra penegakan hukum terpadu (Sentra Gakumdu).²¹ Di mana, institusi ini berkedudukan sebagai tempat untuk menyamakan pandangan antar institusi yang terlibat dalam menangani tindak pidana pemilu.

Hanya saja, dalam pengaturan teknis dan praktiknya, Gakkumdu justru ditempatkan sebagai institusi yang bertugas menyelenggarakan penanganan tindak pidana pemilu secara terpadu.²² Pada saat yang sama, juga memberi penilaian apakah bukti-bukti dugaan tindak yang diserahkan Bawaslu beserta jajaran telah terpenuhi atau setidak. Dalam konteks itu, dalam keadaan tertentu, penyidik kepolisian justru hanya memosisikan diri sebagai pihak yang menerima bersih laporan tanpa melakukan penyidikan lagi. Padahal, sesuai UU Pemilu, penyidik

¹⁷ Pasal 263 ayat (5), *Ibid.*

¹⁸ Pasal 75 ayat (2) huruf a Undang-Undang Nomor 15 Tahun 2011 tentang Penyelenggara Pemilu

¹⁹ Pasal 77 ayat (2) huruf b, *Ibid.*

²⁰ Pasal 19 Peraturan Badan Pengawas Pemilihan Umum (Bawaslu) Republik Indonesia Nomor 14 tahun 2012 tentang Tata Cara Pelaporan dan Penanganan Pelanggaran Pemilihan Umum Anggota DPR, DPD dan DPRD

²¹ Pasal 267 Undang-Undang Nomor 8 Tahun 2012 tentang Pemilihan Umum Anggota DPR, DPD dan DPRD

²² Pasal 9 Keputusan Bersama Antara Jaksa Agung Republik Indonesia, Kepala Kepolisian Negara Republik Indonesia, dan Ketua Badan Pengawas Pemilihan Umum Nomor : 055/A/JA/VI/2008, No. Pol. : B/06/VI/2008, Nomor : 01/BAWASLU/KB/VI/2008 tentang Sentra Penegakan Hukum Terpadu dan Pola Penanganan Perkara Tindak Pidana Pemilu Legislatif Tahun 2009

kepolisian yang semestinya melakukan penyidikan atas telah terjadinya dugaan tindak pidana pemilu.

Keempat, pemeriksaan perkara tindak pidana ditangani oleh majelis khusus yang dibentuk pada pengadilan negeri maupun pengadilan tinggi.²³ Di mana, hakim khusus perkara pidana pemilu mesti memiliki syarat dan kualifikasi tertentu yang pengangkatannya ditetapkan berdasarkan Keputusan Kedua Mahkamah Agung Republik Indonesia.²⁴

Setidaknya empat hal itulah yang menunjukkan kekhususan sistem peradilan pidana pemilu yang diatur dalam UU Nomor 8 Tahun 2012. Selanjutnya akan digambarkan sistem peradilan pidana pemilu sebagaimana diatur dalam UU tersebut. Hanya saja, karena sistem peradilan pidana pemilu juga melibatkan Bawaslu dan jajaran, terlebih dahulu akan digambarkan proses penanganan pelanggaran pemilu oleh pengawas pemilu. Sebab, penanganan perkara pelanggaran pemilu (termasuk pidana) oleh Bawaslu dan jajaran merupakan pintu awal untuk seluruh proses penegakan hukum pemilu yang lainnya. Oleh karena itu, secara berturut-turut akan ditampilkan bagan sistem penyelesaian pelanggaran pemilu oleh Bawaslu dan bagan sistem penanganan tindak pidana pemilu yang melibatkan Bawaslu, kepolisian, kejaksaan dan pengadilan.

ALUR PENANGANAN PELANGGARAN PEMILU (Berdasarkan Perbawaslu Nomor 14 Tahun 2012)

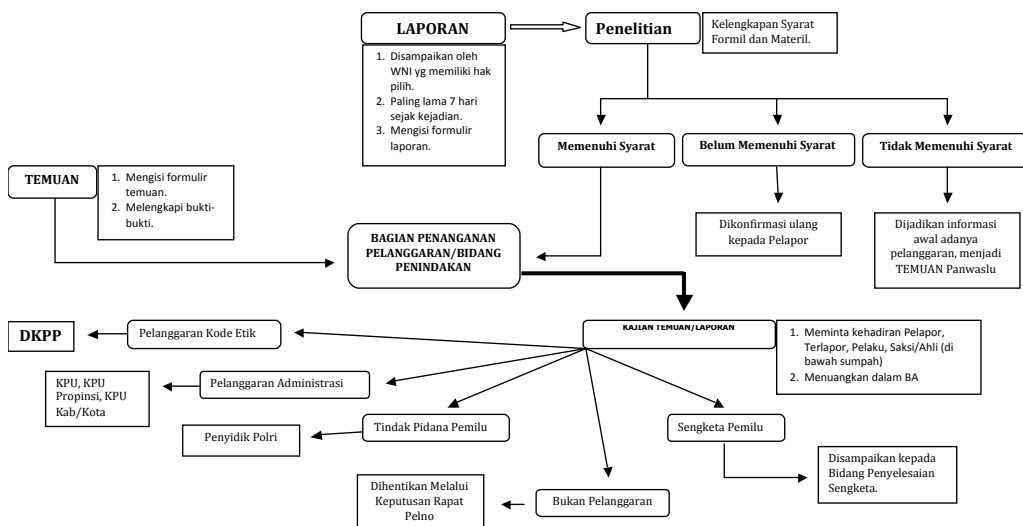

²³ Pasal 262 ayat (2), *Ibid.*

²⁴ Pasal 266, *Ibid.*

ALUR PENANGANAN TINDAK PIDANA PEMILU (Berdasarkan Undang-Undang Nomor 8 Tahun 2012)

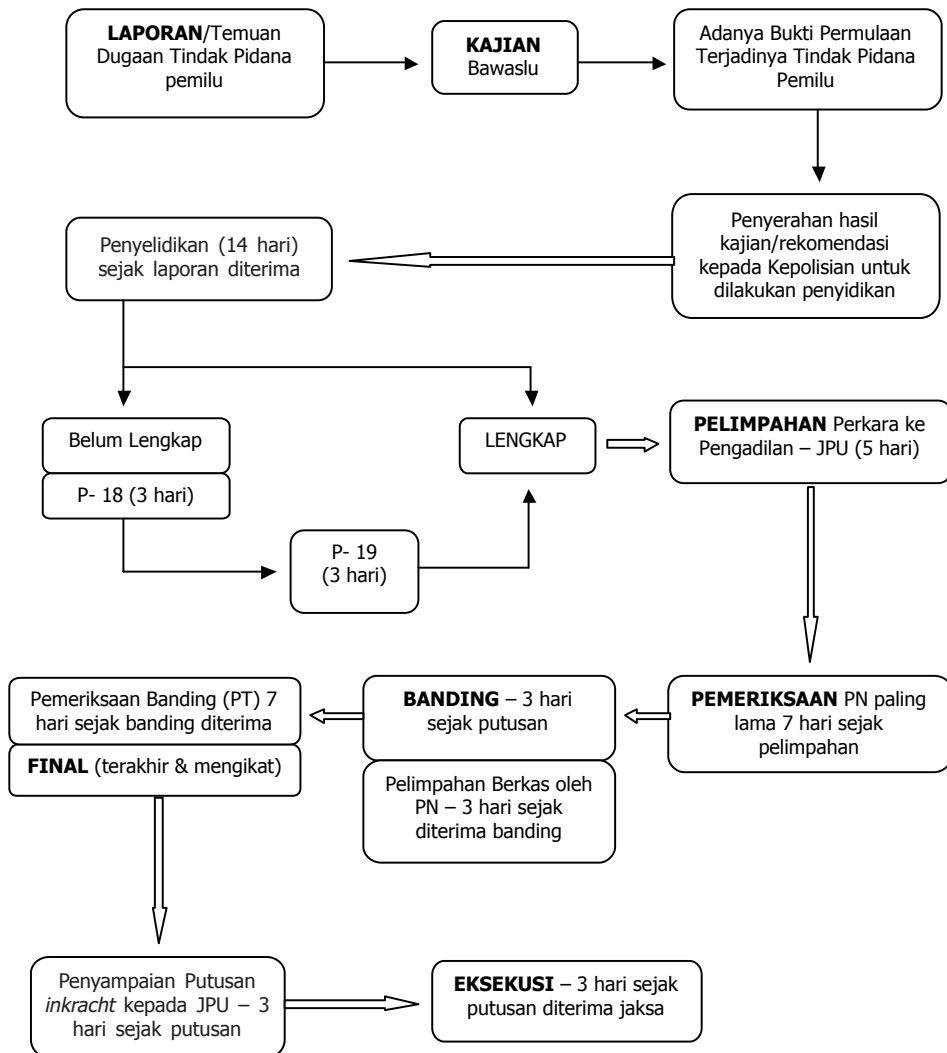

Alur penanganan tindak pidana dalam sistem peradilan pidana pemilu sebagaimana diuraikan di atas menunjukkan birokrasi penanganan yang tidak sederhana. Sistem penanganan tindak pidana pemilu jauh lebih rumit dibandingkan tindak pidana biasa yang hanya melibatkan polisi, jaksa dan pengadilan. Sementara tindak pidana pemilu juga melibatkan pengawas pemilu. Sehingga, kondisi inipun dinilai sebagai salah satu alasan kenapa penanganan tindak pidana pemilu menjadi tidak efektif.

Dengan waktu penanganan tindak pidana pemilu yang amat singkat, birokrasi penanganan tindak pidana pemilu mesti didesain lebih sederhana. Di mana, keterlibatan polisi dan jaksa lagi ditempatkan secara terpisah dari proses pengawasan pemilu yang dilakukan pengawas pemilu. Dalam konteks ini, polisi dan jaksa harus didesain berada dalam satu kesatuan lembaga pengawas pemilu dalam menegakkan hukum pidana pemilu. Dalam konteks ini, mengubah desain kelembagaan pengawas pemilu dengan memasukkan unsur polisi dan jaksa secara *ex officio* merupakan salah satu cara untuk memotong panjangnya rangkaian birokrasi penanganan perkara tindak pidana pemilu. Dengan cara itu, semua tindakan penyelidikan, penyidikan dan penuntutan tindak pidana pemilu akan berada di bawah satu komanda. Sehingga penegakan hukum pidana pemilu dalam waktu yang sangat singkat tentunya akan berjalan lebih baik.

4. Pembuktian Tindak Pidana Pemilu

Undang-Undang Nomor 8 Tahun 2012 tidak mengatur secara khusus ikhwal pembuktian dalam perkara tindak pidana pemilu. Dalam arti, tidak terdapat ketentuan yang memberikan karakter tersendiri dalam pembuktian tindak pidana pemilu. Ketiadaan pengaturan pembuktian tindak pidana pemilu berkonsekuensi terhadap tunduknya rezim pembuktian tindak pidana pemilu pada sistem pembuktian dalam KUHAP. Hal itu didasarkan pada ketentuan Pasal 262 ayat (1) yang menyatakan, *Pengadilan negeri dalam memeriksa, mengadili, dan memutus perkara tindak pidana Pemilu menggunakan Kitab Undang-Undang Hukum Acara Pidana, kecuali ditentukan lain dalam Undang-Undang ini*. Ketentuan tersebut mengisyaratkan bahwa pembuktian tindak pidana pemilu sepenuhnya mengikuti apa yang diatur dalam KUHAP.

Dengan karakter khusus yang dimiliki tindak pidana pemilu, seperti singkatnya waktu penanganan, sesungguhnya membutuhkan adanya ketentuan terkait pembuktian yang lebih spesifik selain yang diatur dalam KUHAP. Jika hanya mengacu pada KUHAP, penanganan tindak pidana pemilu akan jauh dari efektif. Apalagi untuk tujuan mengawal integritas pemilu yang jujur dan adil.

Jika dibandingkan dengan penanganan tindak pidana korupsi, salah satu faktor yang mendukung efektifitas penanganan tindak pidana korupsi adalah tersedianya ruang pembuktian lebih luas dibanding apa yang termuat dalam KUHAP. Salah satunya, perluasan definisi bukti petunjuk sebagaimana diatur dalam Pasal 188 ayat (2) KUHAP. Dalam Pasal 26 A Undang-Undang Nomor 20

Tahun 2001 tentang Perubahan Undang-Undang Nomor 31 Tahun 1999 tentang Tindak Pidana Korupsi diatur sebagai berikut :

Alat bukti yang sah dalam bentuk petunjuk sebagaimana dimaksud dalam Pasal 188 ayat (2) Undang-undang Nomor 8 Tahun 1981 tentang Hukum Acara Pidana, khusus untuk tindak pidana korupsi juga dapat diperoleh dari :

- a. alat bukti lain yang berupa informasi yang diucapkan, dikirim, diterima, atau disimpan secara elektronik dengan alat optik atau yang serupa dengan itu; dan
- b. dokumen, yakni setiap rekaman data atau informasi yang dapat dilihat, dibaca, dan atau didengar yang dapat dikeluarkan dengan atau tanpa bantuan suatu sarana, baik yang tertuang di atas kertas, benda fisik apapun selain kertas, maupun yang terekam secara elektronik, yang berupa tulisan, suara, gambar, peta, rancangan, foto, huruf, tanda, angka, atau perforasi yang memiliki makna.

Ketentuan UU Pemberantasan Tindak Pidana Korupsi di atas memberi kesempatan cukup luas bagi penyidik untuk membuktikan dugaan tindak pidana korupsi secara lebih mudah. Sebab, penyidik tidak saja terbatas pada cara memperoleh alat bukti yang diatur dalam KUHAP, melainkan lebih luas dari itu.

Jika hal yang sama diterapkan dalam penanganan tindak pidana pemilu, tentunya pembuktian tindak pidana pemilu akan jauh lebih mudah. Sebab, penyidik memiliki sumber bukti yang lebih luas dari sekedar ketentuan KUHAP yang dapat dikatakan sangat terbatas. Sehingga, sebuah dugaan tindak pidana pemilu tidak dengan mudah lolos karena alasan tidak cukup bukti untuk membawanya ke proses pengadilan.

Apalagi tindak pidana pemilu sangat mudah diselundupkan ke dalam berbagai aktifitas lainnya. Dengan berbagai cara, pelaku tindak pidana pemilu justru mudah untuk lepas dari jeratan hukum karena bukti-bukti terjadinya tindak pidana pemilu sangat sulit untuk ditemukan.

5. Problem Penegakan Hukum Pidana Pemilu

Problem penegakan hukum pidana pemilu setidaknya dapat disigi dengan melihat masing-masing komponen dalam sistem hukum yang secara langsung berpengaruh terhadap penegakan hukum. Lawrence M. Friedman menilai, berhasil atau tidaknya hukum ditegakkan tergantung pada tiga komponen sistem hukum. *Pertama*, substansi hukum (*legal substance*). Substansi hukum adalah aturan, norma, dan pola perilaku nyata manusia yang berada dalam sistem itu.²⁵

²⁵ Lawrence M. Friedman, *American Law: An Introduction*, Second Edition, Penerjemah : Wishnu Basuki, Jakarta : PT. Tatanusa, 2001, h.. 7

Kedua, struktur hukum (*legal structure*) atau struktur sistem hukum. Friedman menyebutnya sebagai kerangka atau rangka atau bagian yang tetap bertahan atau bagian yang memberi semacam bentuk dan batasan terhadap keseluruhan.²⁶ Keberadaan struktur hukum sangat penting, karena betapapun bagusnya norma hukum, namun jika tidak ditopang aparat penegak hukum yang baik, penegakan hukum dan keadilan hanya sia-sia. *Ketiga*, budaya hukum (*legal culture*). Kultur hukum adalah opini-opini, kepercayaan-kepercayaan (keyakinan-keyakinan), kebiasaan-kebiasaan, cara berfikir, dan cara bertindak, baik dari para penegak hukum maupun dari warga masyarakat tentang hukum dan berbagai fenomena yang berkaitan dengan hukum.²⁷

Berangkat dari tiga indikator tersebut, belum efektifnya penegakan hukum pidana pemilu juga tidak dapat dilepaskan dari masalah yang terdapat dalam peraturan perundang-undangan pemilu, khususnya terkait tindak pidana pemilu; masalah profesionalisme aparat penegakan hukum yang terdiri dari pengawas pemilu, kepolisian, kejaksaan dan hakim pada pengadilan Negeri dan Pengadilan Tinggi; dan budaya hukum penyelenggaraan pemilu yang jauh dari kondisi sehat.

Pada taraf norma, peraturan perundang-undangan sebagaimana diulas pada bagian sebelumnya belum cukup jelas dan lengkap mengatur hukum materil maupun hukum formil. Bahkan hukum formil yang ada tidak cukup memadai untuk menegakkan hukum pidana pemilu secara efektif. Sementara pada level struktur, penegak hukum dihadapkan pada persoalan masih belum memadainya pemahaman aparat terhadap jenis tindak pidana pemilu; belum profesional dan masih terjadinya “tolak-menolak” yang berujung pada kebuntuan dalam menangani perkara pidana pemilu. Sedangkan pada ranah budaya hukum, pihak-pihak berkepentingan, terutama peserta pemilu masih berkecenderungan untuk “mengakali” aturan yang ada sehingga dapat berkelit dari tuntutan hukum. Masyarakat politik bukannya membangun kesadaran akan perlunya mengikuti pemilu sesuai aturan-aturan yang ada, melainkan justru membangun sikap culas atas aturan yang ada.

Tiga persoalan penegakan hukum pidana pemilu tersebut berkelindan sedemikian rupa sehingga penegakan hukum pemilu benar-benar lumpuh (sekedar tidak mengatakan mati suri). Akibatnya, perkara-perkara dugaan tindak pidana pemilu pun tidak tertangani dengan baik.

²⁶ *Ibid.*, h. 12.

²⁷ Achmad Ali, *Menguak Teori Hukum (Legal Theory) dan Teori Peradilan (Judicialprudence) Termasuk Interpretasi Undang-Undang (Legisprudence)* Volume 1, Jakarta : Kencana, 2012, h.. 204

III. KESIMPULAN

Sistem penanganan tindak pidana pemilu masih membutuhkan pembenahan agar dapat diterapkan dengan baik dan efektif untuk menjadi salah satu instrumen mewujudkan pemilu yang jujur dan adil. Perbaikan sistem penanganan meliputi perbaikan regulasi; penguatan kapasitas dan profesionalisme penegak hukum pemilu; dan peningkatan kesadaran hukum seluruh pemangku kepentingan pemilu. Tanpa melakukan itu, sistem penanganan tindak pidana pemilu akan selalu jalan di tempat dan tidak akan berhasil guna dalam menopang perwujudan pemilu yang jujur dan adil.

DAFTAR PUSTAKA

- Achmad Ali, 2012, *Menguak Teori Hukum (Legal Theory) dan Teori Peradilan (Judicialprudence) Termasuk Interpretasi Undang-Undang (Legisprudence) Volume 1*, Jakarta : Kencana
- Andi Hamzah, 2012, *Asas-asas Hukum Pidana di Indonesia dan Perkembangannya*, Jakarta : PT. Sofmedia
- I Gede Yuliartha, *Lembaga Praperadilan dalam Perspektif Kini dan Masa Mendatang dalam Hubungannya dengan Hak Asasi Manusia*, file:///C:/Users/user/Downloads/667-1417-1-PB.pdf
- Keputusan Bersama Antara Jaksa Agung Republik Indonesia, Kepala Kepolisian Negara Republik Indonesia, dan Ketua Badan Pengawas Pemilihan Umum Nomor : 055/A/JA/VI/2008, No. Pol. : B/06/VI/2008, Nomor : 01/BAWASLU/KB/VI/2008 tentang Sentra Penegakan Hukum Terpadu dan Pola Penanganan Perkara Tindak Pidana Pemilu Legislatif Tahun 2009
- Lawrence M. Friedman, 2001, *American Law: An Introduction*, Second Edition, Penerjemah : Wishnu Basuki, Jakarta : PT. Tatanusa
- Peraturan Badan Pengawas Pemilihan Umum (Bawaslu) Republik Indonesia Nomor 14 tahun 2012 tentang Tata Cara Pelaporan dan Penanganan Pelanggaran Pemilihan Umum Anggota DPR, DPD dan DPRD
- Ramlan Surbakti, dkk., 2011, *Penanganan Pelanggaran Pemilu*, Buku 15, Jakarta: kerjasama Kemitraan, Kingdom of The Netherlands dan Danish International Development Agency
- Topo Santoso, dkk., 206, *Penegakan Hukum Pemilu, Praktik Pemilu 2004, Kajian Pemilu 2009-2014*, Jakarta : Perkumpulan Untuk Pemilu dan Demokrasi